

เริ่มต้นการใช้งาน

1. หลังจากได้รับรายละเอียดการใช้งานระบบต่างๆที่จัดส่งไปทาง Email ที่ทำการสมัครใช้บริการ Webhosting กับทางบริษัทเรียบร้อยแล้ว ท่านสามารถเข้าสู่ระบบ Control panel ได้โดย ใช้ชื่อโดเมนพร้อมทั้งรายละเอียด username password สำหรับเข้าใช้งานระบบของท่านดังที่แจ้งไว้ใน Email Link การเข้าสู่ระบบดังกล่าวคือ <http://www.yourdomainname.com:2222> ในกรณีที่ย้ายการชี้ DNS ของโดเมนยังไม่ Update (ใช้เวลาในการ update ค่า Dns ของ Domain name ไม่เกิน 24 ชม.) ท่านสามารถใช้ Link IP โดยตรงเข้าสู่ระบบได้เช่นกันครับ เช่น Ip เครื่อง server ที่ให้บริการคือ 202.142.212.14 ลักษณะการใช้งานจะเป็นดังนี้ครับ เช่น <http://202.142.212.14:2222>
2. เมื่อเข้าสู่หน้า login เข้าระบบใส่รายละเอียด username password ที่ได้รับทาง Email เพื่อเข้าสู่ระบบครับ

DirectAdmin Login Page

Please enter your Username and Password

| | |
|--------------------------------------|--------------------------|
| Username: | <input type="text"/> |
| Password: | <input type="password"/> |
| <input type="button" value="Login"/> | |

The screenshot shows the DirectAdmin control panel interface. At the top, there are navigation tabs: Home, Webmail, Password, Help, Files, and Logout. Below the tabs, there's a 'Your Account' section with a table of usage statistics. To the right, there's a 'Current Domain' section showing 'domainname.com'. The main area is divided into several sections: 'Your Account' with links for Domain Setup, Change Password, Login History, Support Center, Installed Perl Modules, Create/Restore Backups, Site Summary / Statistics / Logs, FTP Management, Subdomain Management, Frontpage Extensions, MySQL Management, Password Protected Directories, and File Manager. Below that is 'E-Mail Management' with links for E-Mail Accounts, Forwarders, Autoresponders, Vacation Messages, Spamassassin Setup, Mailing Lists, SPAM Filters, Webmail: Squirrelmail, and Webmail: UebiMiau. At the bottom is 'Advanced Features' with links for Server Information, Mime Types, Apache Handlers, Custom Error Pages, phpMyAdmin, Site Redirection, and Domain Pointers.

| | Used | Max |
|-----------------|--------|--------|
| Disk Space (MB) | 0.1836 | 150 |
| Bandwidth (GB) | 0.0009 | 3.9062 |
| E-Mails | 1 | 20 |
| Ftp Accounts | 1 | 1 |
| Databases | 0 | 1 |

Current Domain
domainname.com

3. เมื่อเข้ามาสู่ระบบ Direct Admin Control Panel เรียบร้อยแล้วจะมีลักษณะดังนี้ครับ

ระบบการจัดการจะแบ่งออกเป็น 3 ส่วนใหญ่ๆดังนี้ครับ

- Your Account เป็นส่วนของการจัดการ ระบบของ User account ต่างที่เข้าใช้งานระบบต่าง เช่น Ftp Account, MySql Account และอื่นๆ

- Email Management เป็นส่วนของการจัดการระบบ Email Account ตั้งแต่สร้าง ลบ แก้ไขและอื่นๆ

- Advance features เป็นส่วนระบบเพิ่มเติมการทำงานรูปแบบต่างๆ ที่ระบบสามารถจัดทำให้ได้เช่น ทำ redirect หน้าเว็บไซต์ไปที่ต่างๆ เข้าสู่ระบบ phpMyAdmin เป็นต้น

* สามารถทำการดูรายละเอียดของเมนูต่างๆได้โดยนำ mouse ไปวางบนเมนู จะมีการแสดงรายละเอียดความสามารถหรือการทำงานของเมื่อนั้นได้ครับ*

เมื่อทำความรู้จักกับส่วนต่างของระบบไปเรียบร้อยแล้วผมจะเริ่มอธิบายในรายละเอียดการใช้งานในส่วนต่างๆที่มีความจำเป็นต่อการใช้งานระบบ Webhosting ที่ให้บริการอยู่เป็นหัวข้อๆไปนะครับ(ส่วนที่ไม่มีการบอกรายละเอียดการใช้งาน สามารถแจ้ง ticket เข้ามาสอบถามได้ในทุกๆส่วนครับเพราะในบางส่วนไม่มีความจำเป็นต่อการใช้งานครับ)

การใช้งาน Email Management

สร้าง Email account ขึ้นมาเพื่อใช้งาน



เริ่มต้นที่เลือกที่เมนู Email Account เมื่อเข้ามาแล้วจะปรากฏหน้าต่างดังนี้ครับ

Create mail account

| Account | Login | Usage (Meg) | Password/Quota | Outlook Settings | Select |
|-------------------------|----------|-------------|----------------|------------------|--------------------------|
| username@domainname.com | username | 0.0039 | | Download | <input type="checkbox"/> |

Total Usage: 0.0039 Meg Empty: Inbox Imap Folders Spambox Delete

จะแสดงตารางรายชื่อ Email ที่ทำการสร้างไว้แล้วในระบบ ทำการเลือกที่เมนู Create mail account เพื่อทำการเพิ่มชื่อ Email ที่ต้องการสร้างขึ้นมา เมื่อทำการคลิกแล้วจะเข้าสู่ระบบสร้างดังนี้ครับ

ทำการใส่รายละเอียดค่าต่างๆดังตัวอย่าง แล้วกดปุ่ม Create

Create mail account

Username: @domainname.com

Enter Password:

Re-Enter Password:

Email Quota (Meg): (Zero is unlimited)

เมื่อแสดงหน้าจอดังรูปด้านล่างนี้แสดงว่าการสร้างเป็นที่เรียบร้อยแล้วครับ

Account created

Details

Your account user1@domainname.com has been setup. In your e-mail program, use:

| | |
|---------------------|----------------------|
| Username: | user1@domainname.com |
| Password: | 1MmAQsJk |
| Pop3 Server: | mail.domainname.com |
| Smtp Server: | mail.domainname.com |

[Click here to go back](#)

ทำตรวจสอบอีกครั้งว่ามีชื่อที่ทำการ Create ไปใหม่แสดงขึ้นมาหรือยัง หากแสดงขึ้นมาดังรูปที่อยู่ด้านล่างนี้แล้ว ก็เป็นอันว่าเรียบร้อยแล้วครับ และหากต้องการนำ Email Account ดังกล่าวไปใช้กับ โปรแกรม Outlook Express หรือ Microsoft Outlook สามารถทำการ Click ที่ Download ใน

Create mail account

Advanced Search

| Account | Login | Usage (Meg) | Password/Quota | Outlook Settings | Select |
|-------------------------|----------------------|-------------|----------------|------------------|--------------------------|
| username@domainname.com | username | 0.0039 | | Download | <input type="checkbox"/> |
| user1@domainname.com | user1@domainname.com | 0.0000 / 50 | change | Download | <input type="checkbox"/> |

Total Usage: 0.0039 Meg Inbox Imap Folders Spambox

ส่วนของ Outlook Settings ระบบจะทำการให้ Download File เข้ามาติดตั้งไว้ที่เครื่องเท่านั้นก็เปิดโปรแกรม Outlook ขึ้นมาใช้งานได้ทันทีครับ

หากต้องการใช้งานโปรแกรม Outlook เองโดยไม่อาศัยไฟระบบจาก Link ในส่วนของที่ set ค่าใน user email สามารถดูได้จากวิธีนี้ได้เลยครับ

นำ User Email มาใช้งานกับ Outlook Express

Outlook Express เป็นโปรแกรมในการเช็ค Email โดยทำการ download e mail จาก Mail Server มาไว้ที่ตัวโปรแกรม

Outlook Express เป็น

โปรแกรมที่ติดตั้งมาพร้อมระบบปฏิบัติการ Windows การ Set Outlook Express เพื่อทำการเช็ค mail ทำได้ดังนี้

1. เปิดโปรแกรม Outlook Express คลิกเมนูด้านบนแล้วเลือก Tools > Accounts... ตามรูปที่. ex 1

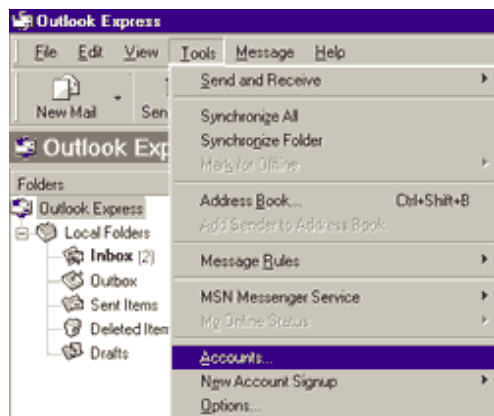

รูปที่. ex 1

จะมีหน้าต่างดังรูปด้านล่าง ปรากฏขึ้นให้เลือกที่ แทบ Mail ทางด้านบนซ้ายมือให้คลิกที่ปุ่ม Add->Mail เพื่อทำการ สร้าง user ขึ้นมาใหม่

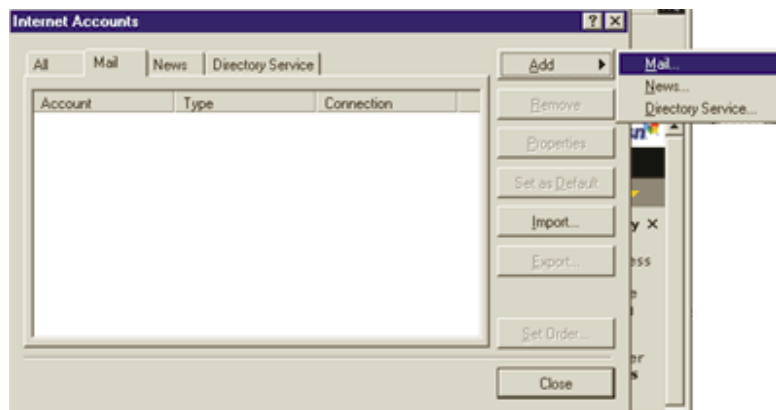

รูปที่. ex 2

หลังจากคลิกปุ่ม Add->Mail แล้วจะมีหน้าต่างตามรูปด้านล่างปรากฏขึ้น ให้ทำการใส่ชื่อ user ในช่อง Display name ชื่อที่ใส่จะปรากฏในช่อง

FROM ของผู้รับอีเมลของเรา เสร็จแล้วคลิก Next

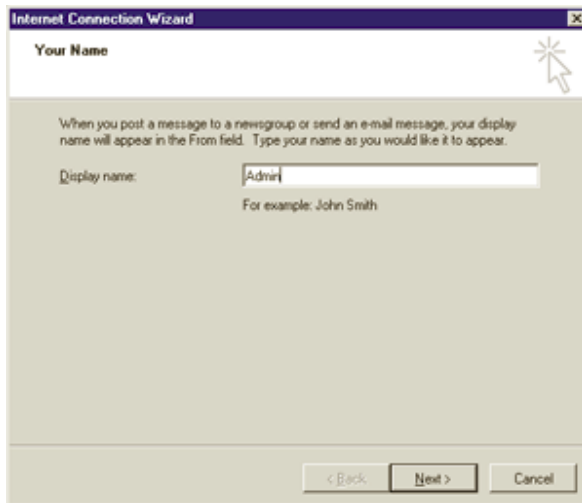

รูปที่. ex 3

หน้าต่างต่อไป จะเป็นการใส่ email address ของเราลงไปในช่วง E-mail address เสร็จแล้วคลิก Next

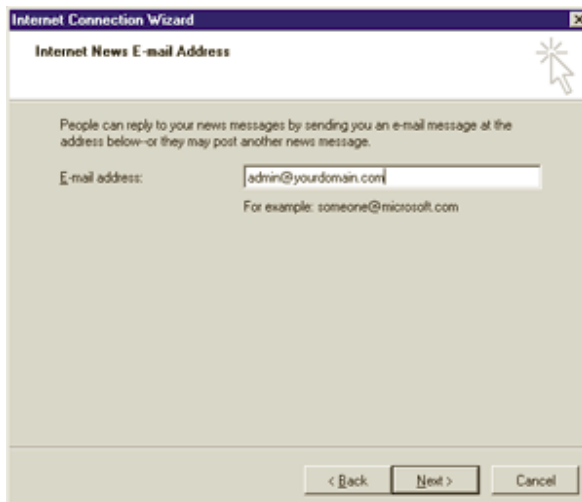

รูปที่. ex 4

หน้าต่างด้านล่างนี้จะให้ใส่ค่า POP3 Server (ใช้สำหรับรับอีเมล) และ SMTP server (ใช้สำหรับส่งอีเมล) ของเรา สำหรับลูกค้าของ TN2Hosting ค่า POP3 Server และ SMTP server คือ mail.yourdomain.com (yourdomain.com คือชื่อ Domain Name ของคุณ)

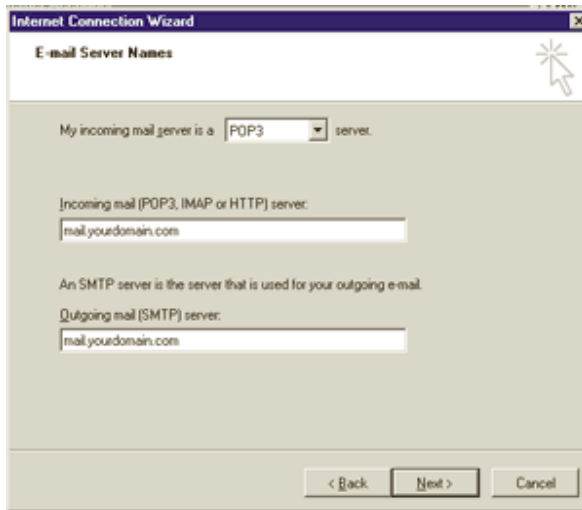

รูปที่. ex 5

หน้าต่อไปเป็นการใส่ Email Address และ Password ของ email ที่ต้องการใช้งานนั้น ๆ เช่น useremail@yourdomain.com

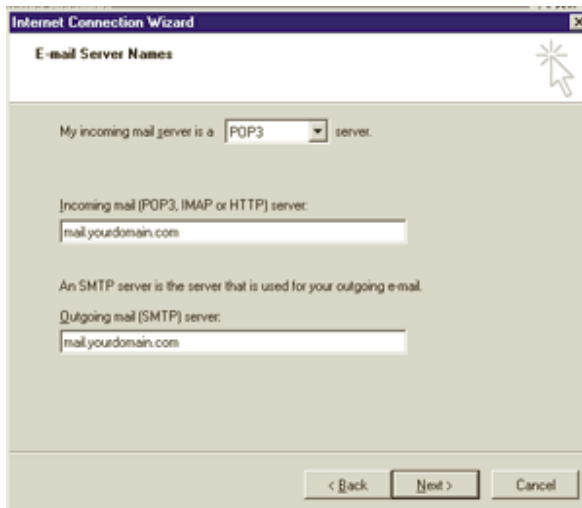

รูปที่. ex 6

การสร้าง Email Account ใหม่เป็นอันเสร็จสิ้นให้กด Finish

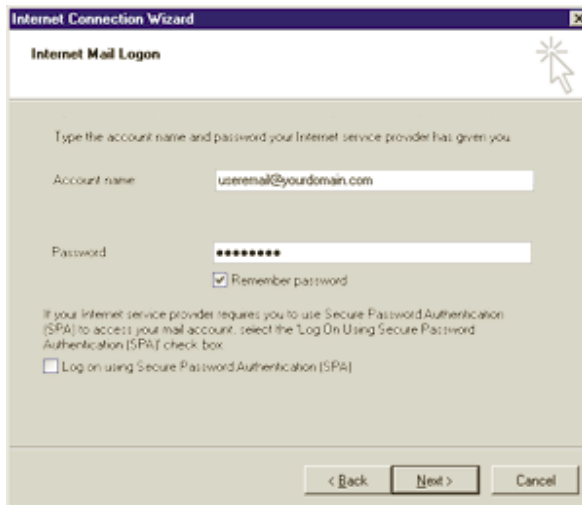

รูปที่. ex 7

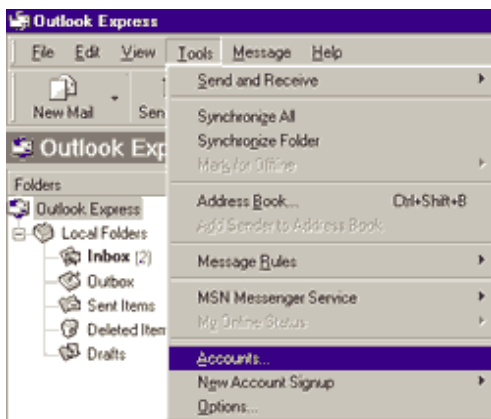

รูปที่. ex 8

เมื่อทำการ set account เสร็จแล้วจะต้อง set SMTP Autentication โดยคลิกที่ เมนู Tools ตามรูปที่. ex 8 และ เลือกที่หัวข้อ
อ Account จะปรากฏ หน้าต่าง ดังรูปที่. ex9

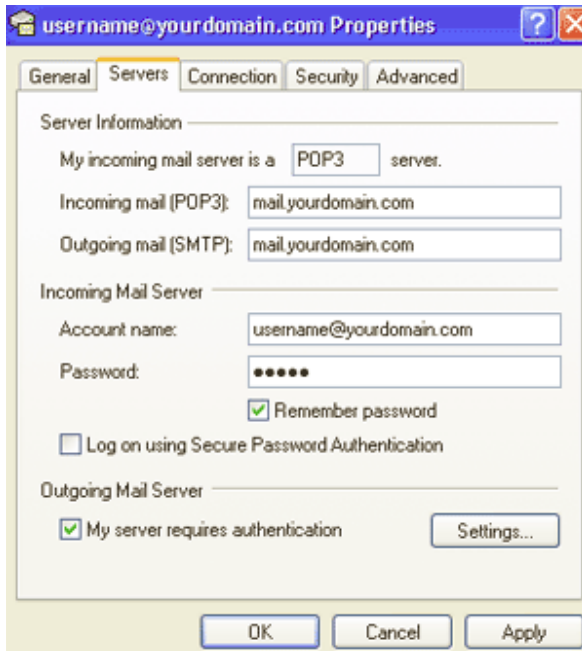

รูปที่. ex 9

ทำการกดที่ปุ่ม Properties จะปรากฏหน้าต่าง ดังรูปที่. ex8 ให้เลือกที่ แทบ Server แล้วทำการติ๊กถูกที่ My server requires authentication ในหัวข้อ Outgoing Mail Server แล้วทำการกดปุ่ม OK ทดสอบการเช็ค mail ให้ทำการกดปุ่ม Send/Recv ตามรูปด้านล่าง

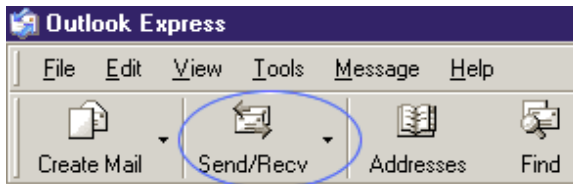

รูปที่. ex 10

นำ User Email มาใช้งานกับ MS Outlook

MS Outlook เมื่อทำการเปิดโปรแกรม MS Outlook จะปรากฏตามรูปด้านล่างขึ้นมา

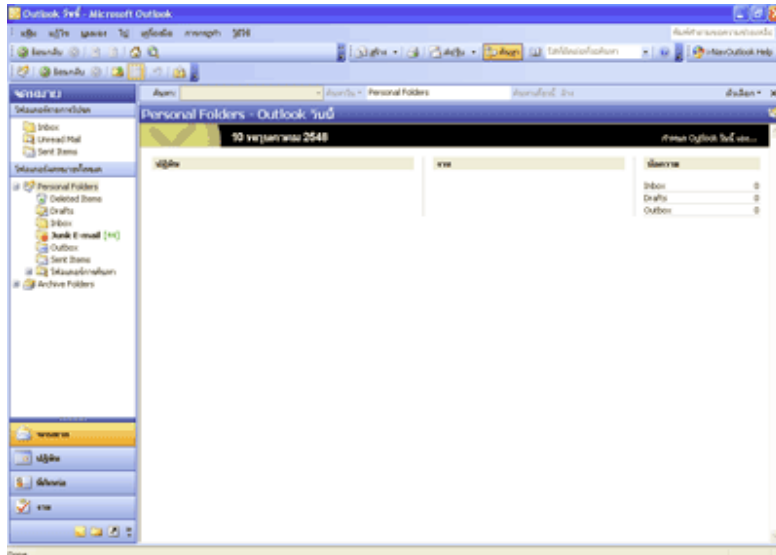

รูปที่. ou 1

ขั้นตอนในการเพิ่ม email account เข้าไปไว้ในโปรแกรม Ms Outlook มีขั้นตอนดังนี้

1. คลิกที่เมนู เครื่องมือ --> บัญชีผู้ใช้อีเมล ให้ทำการเลือกที่หัวข้อเพิ่มบัญชีผู้ใช้อีเมลใหม่แล้วกดปุ่มถัดไป ตามรูปที่. ou2

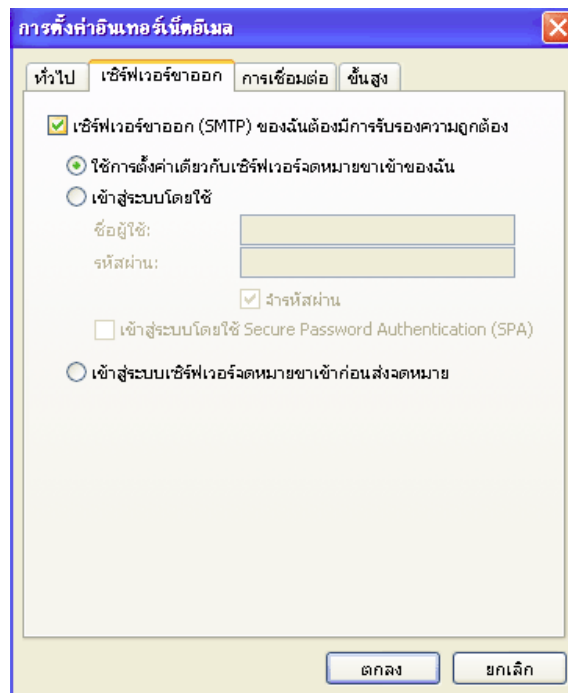

รูปที่. ou 2

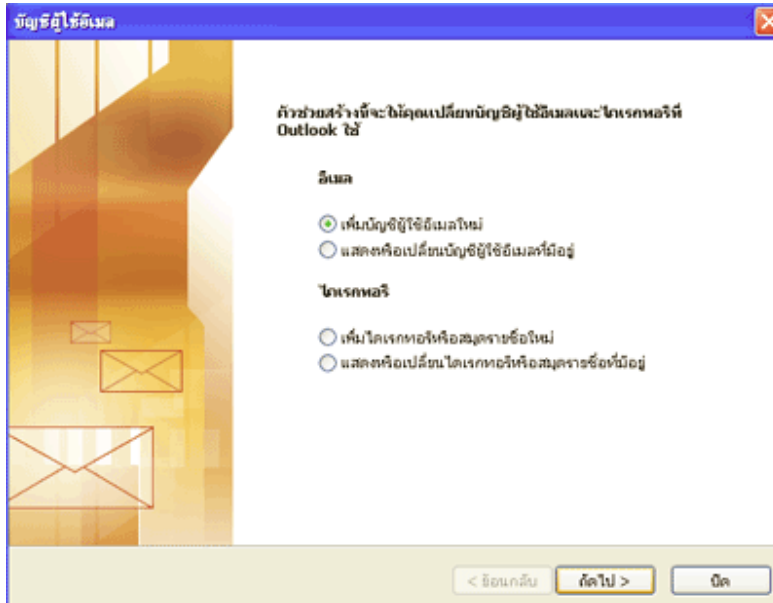

รูปที่. ou 3

2. ในหัวข้อ ชนิดเซิร์ฟเวอร์ ให้ทำการเลือกที่ หัวข้อ POP3 แล้วทำการกดปุ่ม ถัดไป

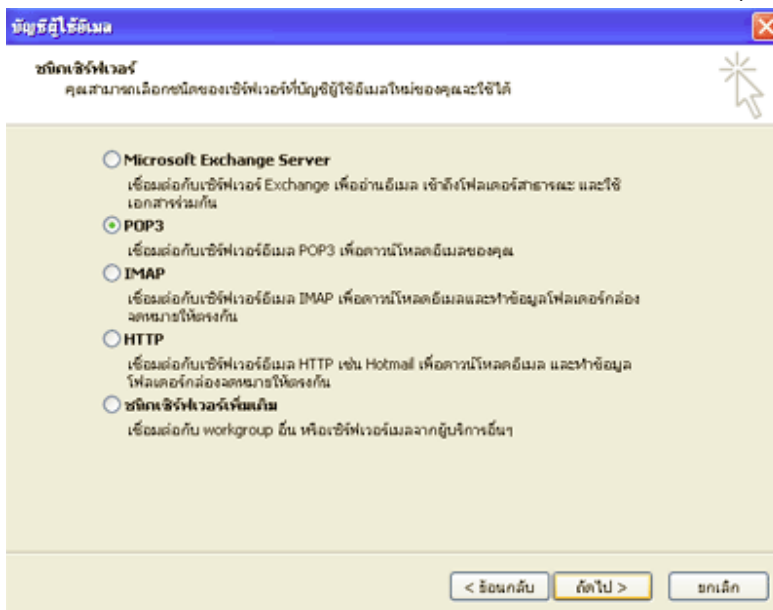

รูปที่. ou 4

3. ในหัวข้อ การตั้งค่าอินเทอร์เนตเมล (POP3) ให้ทำการใส่ค่าต่าง ๆ ดังต่อไปนี้

3.1. ชื่อของคุณ : username@yourdomain.com (username@yourdomain.com คือชื่อ email ของคุณ)

ที่อยู่อีเมล : username@youdomain.com

เซิร์ฟเวอร์จดหมายขาเข้า (POP3) : mail.youdomain.com

เซิร์ฟเวอร์จดหมายขาออก (SMTP) : mail.youdomain.com

ชื่อผู้ใช้ : username@youdomain.com

รหัสผ่าน : ใส่ตามที่ตั้งไว้ในระบบ control panel

3.2. เมื่อทำตามขั้นตอนที่ 3.1 เรียบร้อยให้ทำการกดปุ่ม ตั้งค่าเพิ่มเติมให้เลือกที่แท็บ เซิร์ฟเวอร์ขาออก ให้ทำการคลิกเครื่องหมายถูกที่หน้า เซิร์ฟเวอร์ขาออก (SMTP) ของฉันต้องมีการรับรองความถูกต้อง ตามรูปที่. Ou 5 แล้วกดปุ่ม ตกลง

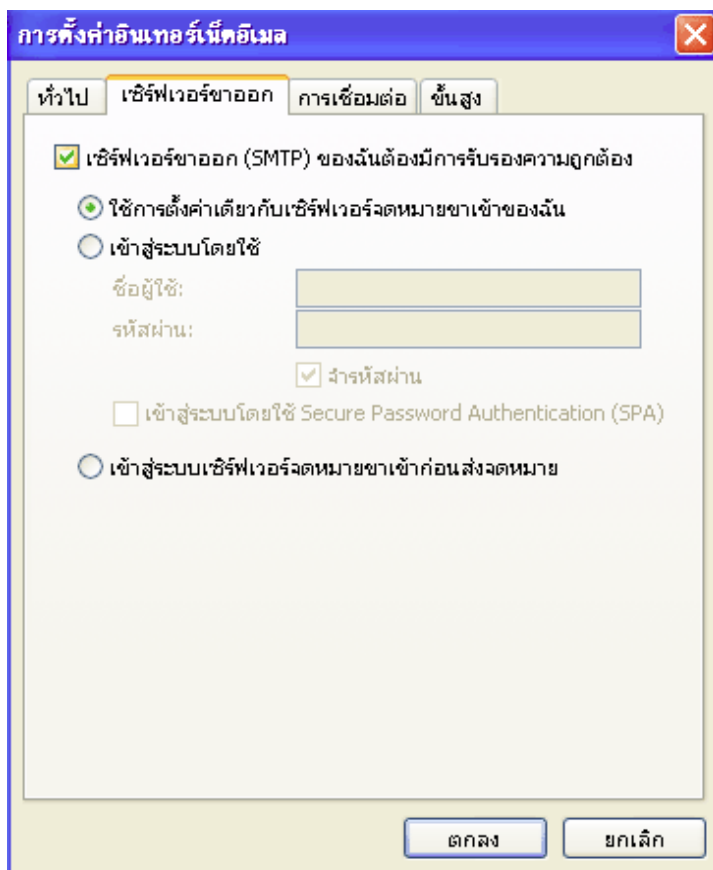

รูปที่. ou 5

4. เมื่อทำตามขั้นตอนที่ผ่านมาแล้ว คราวนี้เราจะทำการทดสอบการตั้งค่าว่าถูกต้องหรือเปล่า ให้ทำการกดปุ่มทดสอบการตั้งค่าบัญชี ผู้ใช้...

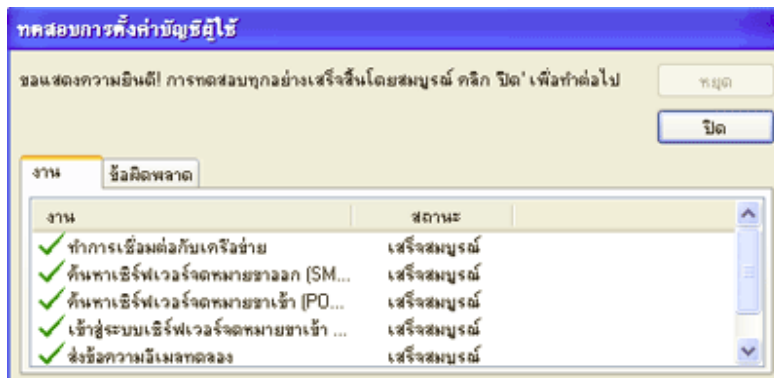

รูปที่. ou 6

เมื่อคลิกปุ่มแล้วจะปรากฏ หน้าต่าง ตามรูปด้านล่าง เพื่อแสดงสถานะของemail account ที่เราทำการตั้ง หากเราตั้งค่าถูกต้องจะมีสถานะ เครื่องหมายถูก อยู่หน้าสิ่งที่ทำการทดสอบ หากมี เครื่องหมายกากบาท เกิดขึ้นที่ การทดสอบไหน ให้กลับไปเช็คที่เราได้ทำการผิดพลาดที่ขั้นตอนไหน เมื่อตรวจสอบเสร็จเรียบร้อยแล้วให้กลับมาทำการทดสอบอีกรอบ

ใช้งาน Email Account ร่วมกับ Webbase Mail

ระบบมีเว็บเบสเมลไว้ให้บริการในการใช้งาน Email Account ที่สร้างขึ้นมาอยู่ 2 รูปแบบคือ 1.SquirrelMail



Link การใช้งานระบบ <http://www.domainname.com/mail>

2. UebiMiau Web Mail

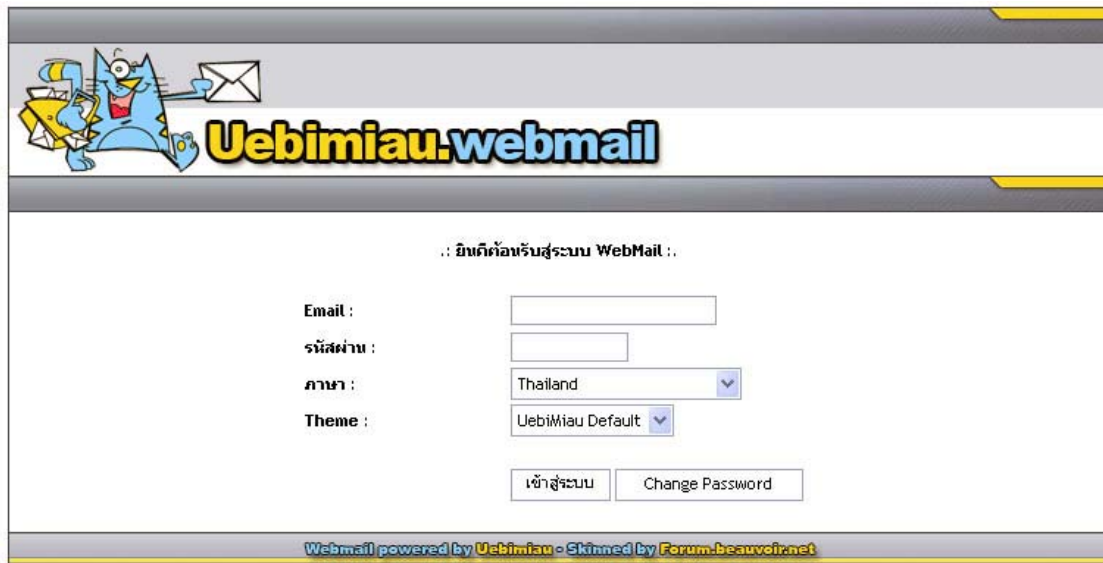

Link การเข้าใช้งานระบบ <http://www.domainname.com/webmail>

การปรับแต่งการใช้งาน Email ที่ทำการสร้างขึ้นมาแล้ว Forwarders เป็นเครื่องมือสำหรับการ forward Email ไปหาอีก Email ที่ต้องการ ทำการใส่รายละเอียดต่าง ดังนี้



Forwarder Name : ชื่อ Email Account ของผู้ที่ต้องการ Forward Email

Destination Email : ชื่อ Email Account ปลายทางที่ให้ Forward Email ไป

เมื่อสร้างเรียบร้อยแล้วจะแสดงดังนี้

Forwarder created

Details

Alias user1@domainname.com -> email@hotmail.com has been created
Click HERE to return to the forwards list

รายการทำงาน Forwarders ที่ทำเรียบร้อยแล้วจะแสดงอยู่ในรูปแบบดังภาพด้านล่างนี้ครับ

Create new E-Mail Forwarder

Advanced Search

Table with columns: Forwarder, Value, Modify, Select. Row: user1@domainname.com, -> email@hotmail.com, modify, [checkbox]. Includes 'Delete Selected' button.

Filters เป็นเครื่องมือสำหรับการ Filters Email การ Block Email ต่างๆ

E-Mail Filters form with options: Block a specific e-mail address, Block mail from an entire domain, Block all e-mail containing the word, Block all e-mail larger than, Enable adult filter, Action for filter matches (Drop Email, Send to spambox). Includes a table with 'No Data to Show' and 'Delete Selected' button.

Note: the word filter matches partial words. For example, if you block the word "put" and the email contains "computer", then the email will be blocked. If you expect it to be it's own word, then block " put ", with spaces beside it to avoid partial matching.

สามารถเลือกที่จะทำการ block ได้หลายรูปแบบดังนี้

Block a specific e-mail address: นำ Email Address มาทำการ Block

Block mail from an entire domain: นำ Domain name มาทำการ Block

Block all e-mail containing the word: นำ Block โดยกำหนดคำที่ต้องการ Block

Block all e-mail larger than: นำ กำหนดขนาด Email ที่ต้องการรับห้ามเกินจากส่วนที่กำหนดนี้

และสามารถเลือกที่จะให้ระบบจัดการ Email ที่ถูกพบว่าเป็น spam นั้นนำไปยัง spambox หรือลบทิ้งก็ได้ครับ

Your Account



Your Account

Domain Setup

Site Summary / Statistics / Logs

Change Password

FTP Management

Login History

Subdomain Management

Support Center

Frontpage Extensions

Installed Perl Modules

MySQL Management

Create/Restore Backups

Password Protected Directories

File Manager

ระบบ Your Account คือการจัดการ User account ที่นำไปใช้งานเข้าสู่ระบบต่างๆ เช่น Ftp, MySql อื่นๆ

การจัดการระบบ FTP ACCOUNT

การใช้งาน FTP Account นั้นคือการทำงานที่เราจะทำการสร้าง User Account ไว้ใช้สำหรับการเชื่อมโยงกับ Server ด้วย port ftp โดยสามารถใช้งานผ่านโปรแกรม Ftp ต่างๆ เช่น Cute ftp , Ws ftp หรือ Dreamweaver ไว้เพื่อทำการ upload file ต่างขึ้นไปยังพื้นที่ที่ใช้บริการอยู่นั่นเอง

เริ่มต้นการใช้งานให้ไปที่ เมนู FTP Management จะเข้ามาสู่ระบบดังรูป ทำการเริ่มสร้าง user ftp โดยที่ทำการ click ไปที่

Create FTP account

| Account | Server Path | Password | Select |
|----------|-----------------|----------|--------|
| username | /home/username/ | | |

Advanced Search

Create FTP account จะเข้าสู่ระบบการสร้าง User ftp ดังรูป ในรายละเอียดต่างๆให้เรียบร้อยโดยที่มี รูปแบบให้เลือกต่างๆดังนี้

Create FTP account

FTP Username: useftp @domainname.com

Enter Password: ●●●●●●

Re-Enter Password: ●●●●●●

Domain: Ftp account with the root directory in the domains home directory (one up from the public_html)

Ftp: Ftp account with the root directory in the domains public_ftp directory

User: Ftp account with the root directory as the users name in the public_html directory

Custom: /home/username

Create

| | |
|--------|--|
| Domain | Ftp account with the root directory in the domains home directory (one up from the public_html) (เป็นการสร้าง user ftp ที่ทำการสร้าง root directory ขึ้นมาใหม่เป็นของตัวเองอย่างเช่น user root ของ Domain ได้) |
| Ftp | Ftp account with the root directory in the domains public_ftp directory (เป็นการสร้าง user ftp ที่สามารถ connect เข้าสู่ root directory ได้) |
| User | Ftp account with the root directory as the users name in the public_html directory (เป็นการสร้าง user ftp ที่สามารถ connect เข้าสู่ directory ของ user นั้นๆเองได้ไม่สามารถเข้า root directory ได้) |
| Custom | /home/username (เป็นการสร้าง user ftp ที่สามารถ connect เข้าสู่ directory ที่กำหนดได้) |

เมื่อใส่รายละเอียดครบถ้วนเรียบร้อยแล้วทำการกดปุ่ม create เมื่อระบบดำเนินการสร้างเรียบร้อยแล้วจะแสดงหน้าต่าง List user ftp ซึ่งจะแสดง user ftp ที่เราได้สร้างไว้แล้วขึ้นมาในรายการ

Create FTP account

Advanced Search

| Account | Server Path | Password | Select |
|------------------------|---|----------|--------------------------|
| userftp@domainname.com | /home/username/domains/domainname.com/public_ftp/ | change | <input type="checkbox"/> |
| username | /home/username/ | | |

การนำ User Ftp มาใช้งานร่วมกับโปรแกรม FTP ต่างๆเช่น

นำรายละเอียดต่างๆที่ทำการระบุไว้ในช่องที่ทำการสร้าง User Ftp (หากต้องการใช้ user ftp ที่ได้ทำการสร้างขึ้นมาใหม่) หรือที่ได้รับใน รายละเอียด user password ที่ได้เมื่อทำการชำระค่าบริการ Hosting ที่ระบบจัดส่งไปให้ในครั้งแรก หากทำการ change password ไปแล้วในระบบการจัดการ User account ให้ใช้ password ที่ได้ทำการเปลี่ยนไปใหม่นั้น แทนโดยรายละเอียดที่ต้องใช้มีดังต่อไปนี้

Host FTP : ftp.<yourdomainname>.com หรือ IP address

User name : <username>

Pass Word : ที่ได้ทำการตั้งไว้ในช่องที่ทำการ สร้าง user ftp ขึ้นมา

ขั้นตอนการนำไปใช้กับ โปรแกรมต่างๆ

ขั้นตอนการใช้งาน WS_FTP Pro

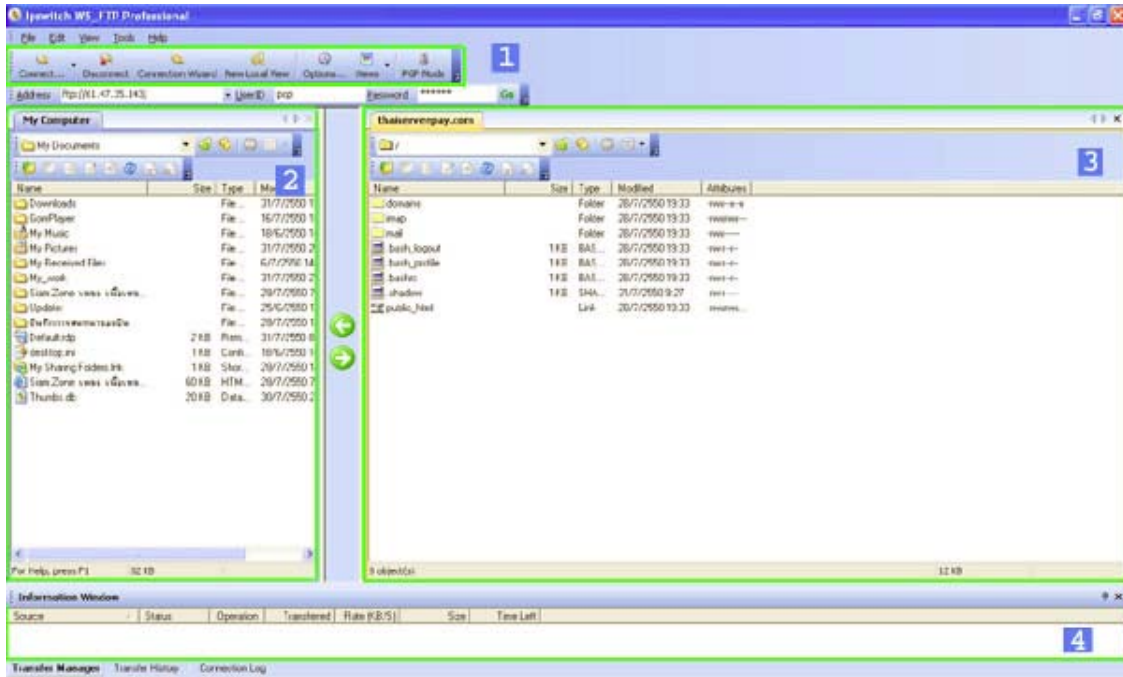

รูปที่. ws1

1. เมื่อเปิดโปรแกรมขึ้นมาจะปรากฏ หน้าตาตามรูปที่. ws1
2. ให้คลิกที่ Connection Wizard เพื่อสร้าง connection ใหม่ จะปรากฏตาม รูปที่. ws2 ในช่อง Name ให้ใส่ชื่อ Domain Name ของเราแล้วคลิก Next เพื่อทำขั้นตอนต่อไป



รูปที่. ws2.1



รูปที่. ws2.2

3. Server Address ให้ใส่ชื่อ FTP Server หรือ ip address ก็ได้ ตัวอย่าง Domain Name ชื่อ yourdomain.com FTP Server เป็น ftp.yourdomain.com เสร็จแล้วคลิก Next เพื่อทำขั้นตอนต่อไป

4. หน้านี้เป็นการใส่ User Id และ Password (ตามรูปที่. ws3)User Id ซ่อนนี้ให้ใส่ username ของเราสมมุติว่า username ของเราเป็น username จะต้องใส่เป็น username Password ซ่อนนี้ให้ใส่ password ที่ได้ลงทะเบียนไว้กับทางเราหรือตามที่ได้รับบริการแจ้งจากทางเรา ให้ติ๊กที่ช่อง save password เพื่อจดจำ password นี้ไว้คราวหลังจะได้ไม่ต้องใส่ password อีก แล้วกด Finish



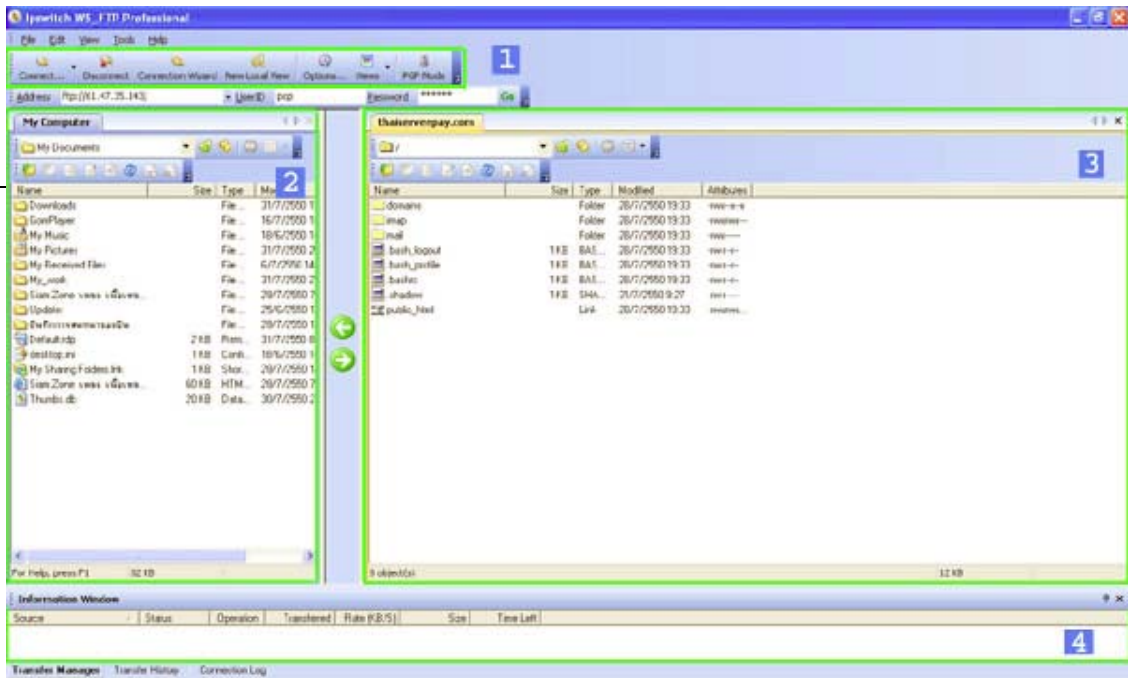

รูปที่. ws3



รูปที่. Ws3.1



เมื่อคลิก Finish ระบบจะทำการ Connect ให้อัตโนมัติ เพื่อเข้าสู่ระบบดังภาพรูปที่. Ws4

รูปที่. Ws4





คราวนี้มาถึงส่วน menu การใช้งานต่างๆ ครบ แบ่งออกเป็น 4 ส่วนหลัก ๆ ดังนี้

1 เป็นส่วนของ เครื่องมือที่จำเป็นมีดังนี้



Connect เป็นการเปิดหน้าต่าง connet เพื่อเลือก host ที่เราได้ทำการ create เอาไว้แล้ว



-  Disconnect เป็นการยกเลิกการติดต่อกับ FTP Server
-  Connection Wizard เป็นการตั้งค่า Connection แบบทีละ Step จนสำเร็จ
-  New Local View เป็นการเปิดหน้าต่างฝั่งด้านซ้ายเพิ่มขึ้นเป็นหน้าต่างใหม่
-  Option เป็นการปรับแต่งการตั้งค่าระบบของโปรแกรม WS FTP
-  View เลือกให้มีการแสดงไฟล์หรือไดเร็กทอรี ในลักษณะต่างๆ

- 2 เป็นส่วนที่แสดง ไดเร็กทอรี บนเครื่องคอมพิวเตอร์ของเรา
- 3 เป็นส่วนที่แสดง ไดเร็กทอรี บนเครื่อง FTP Server
- 4 การแสดง คำสั่งตามขั้นตอนที่เราสั่งงานไป

ขั้นตอนการใช้งาน Cute FTP

การใช้งานก็ไม่ต่างกับ WS FTP เลยโดยรายละเอียดที่ต้องใช้ก็เหมือนเดิมคือ

Host FTP : ftp.<yourdomainname>.com หรือ IP address

User name : <username>

Pass Word : ที่ได้ทำการตั้งไว้ในช่วงที่ทำการ สร้าง user ftp ขึ้นมา

ขั้นตอนการใช้งาน Cute FTP [version 4.0]

1. เมื่อเปิดโปรแกรมจะแสดงดังด้านล่างนี้ ให้ทำการโปรแกรมจะโชว์ FTP Site Manager ก่อนเสมอ เมื่อเราต้องการใช้งาน ก็ให้คลิกที่

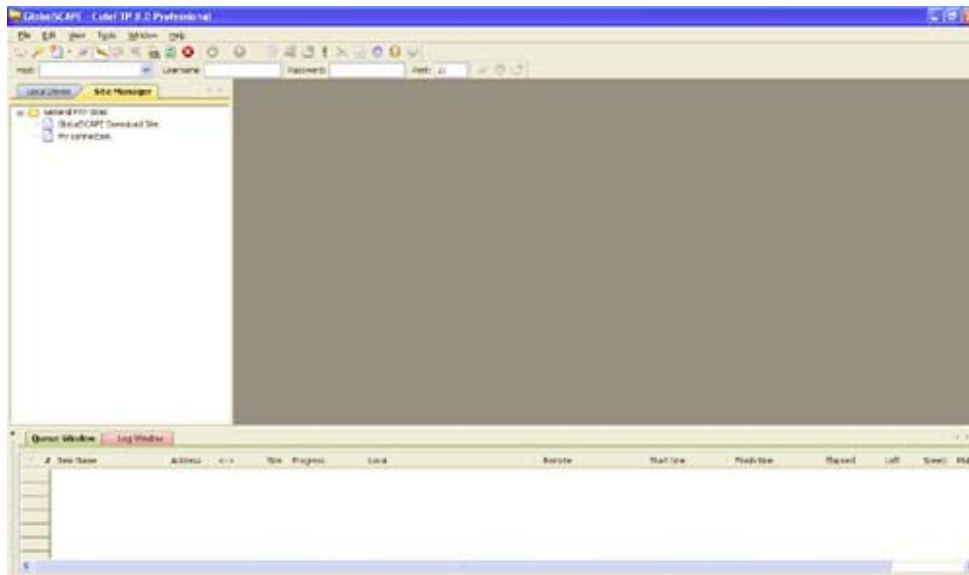

Connection Wizard กรอกรายละเอียดค่าต่าง ๆ จากข้อมูลที่มีอยู่ในส่วนต่างๆตามขั้นตอนดังนี้



ขั้นตอนที่ 1. ใส่รายละเอียด Host Address และ Site Name



ขั้นตอนที่ 2. ใส่ Username และ Password เมื่อทำการกดที่ปุ่ม Next > ก็จะแสดงขั้นตอนดังรูปด้านล่างนี้ ให้กดที่ ปุ่ม Next> ซ้ำมขั้นตอนนี้



ไปได้เลยก็จะมาถึงขั้นตอนสุดท้ายที่แสดงดังรูป กดปุ่ม Finish เพื่อเริ่มการ Connect สูระบบพื้นที่ที่ใช้บริการอยู่





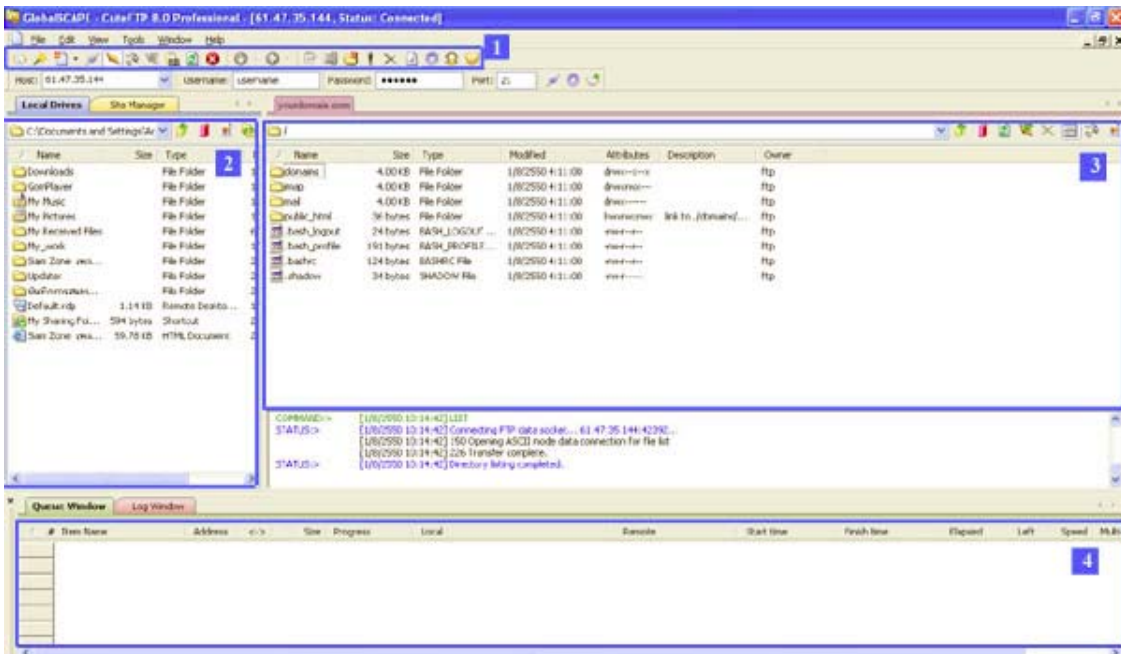







หากทำการ Connect เรียบร้อยก็จะแสดงรายละเอียดดังภาพด้านล่างนี้ขึ้นมาเท่านี้เราก็สามารถจัดการกับ File ต่างๆได้ตามต้องการ



รูปต่อไปนี้จะแสดงเครื่องมือของโปรแกรม Cute FTP เฉพาะในส่วนที่จำเป็นต้องใช้งานเท่านั้น

1. แถบเครื่องมือ ต่างๆ ของ Cute FTP ที่ควรทราบ

-  Site Manager ใช้เพื่อให้เห็นช่อง Site Manager ด้านซ้ายซึ่งจะแสดง Connection ทั้งหมดที่ได้ทำการสร้างไว้
-  Connection Wizard ใช้เพื่อทำการ Set ค่า Connection ให้เป็น Step ขั้นตอนที่มีคำอธิบาย
-  New ใช้เพื่อทำการสร้าง Connection ขึ้นมาใหม่อีกจุด
-  Quick Connect ใช้เพื่อให้เห็นช่องใส่รายละเอียด username password สำหรับเชื่อมต่อซึ่งจะอยู่ด้านล่างของเมนู
-  Connect ใช้เพื่อทำการเชื่อมต่อกับ Server
-  Disconnect ใช้เพื่อทำการยกเลิกการเชื่อมต่อกับ Server
-  Stop ใช้เพื่อทำการหยุดการทำงานของระบบที่กำลังดำเนินการอยู่
-  Download ใช้เพื่อ download ไฟล์จาก server ลงมาที่เครื่องคอมพิวเตอร์ของเรา
-  Upload ใช้เพื่อ upload ไฟล์จากเครื่องคอมพิวเตอร์ของเราไปยัง server
-  New Folder ใช้เมื่อต้องการสร้าง Folder ขึ้นมาใหม่
-  Delete ใช้เมื่อต้องลบ File หรือ Folder ที่ต้องการ

- 2. เป็นส่วนที่แสดง ไฟล์ต่างๆ บนเครื่องคอมพิวเตอร์ของคุณ โดยคุณสามารถเปลี่ยน โดเร็คทอรีได้
- 3. เป็นส่วนที่แสดง ไฟล์ต่างๆ บนเครื่อง Server โดยคุณสามารถเปลี่ยน โดเร็คทอรีได้
- 4. แสดง queue ไฟล์ที่กำลังรอการ upload หรือ download ให้อูที่ Status จะระบุว่า ไฟล์นั้น ๆ กำลังทำอะไรอยู่

การเปลี่ยน chmod หรือการ Change permission file

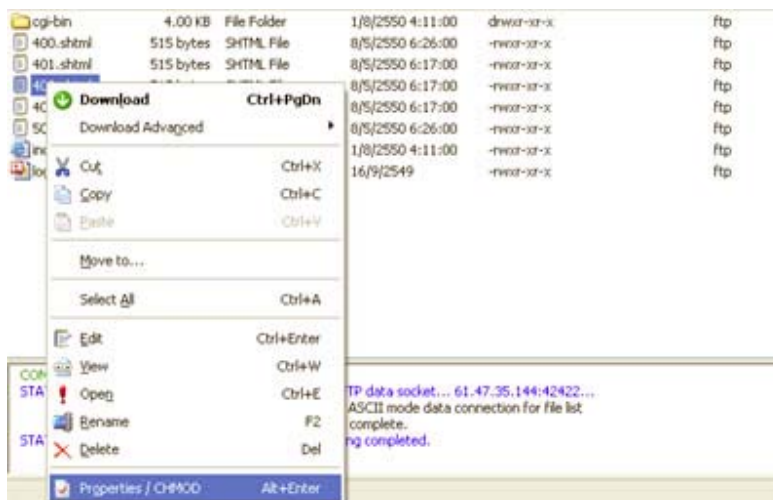

เลือกชื่อไฟล์ที่ต้องการเปลี่ยน **permission** และ **click** ขวา จะมีเมนูตามภาพด้านบน ให้เลือก **Properties** / **CHMOD** จะมีหน้าต่างใหม่ ปรากฏออกมา ตามรูปด้านล่าง



ให้เลือก mode ตามที่เราต้องการ กำหนดสิทธิในการจัดการกับไฟล์ที่ได้รับการ **chmod**ว่าจะสามารถทำอะไรได้บ้าง Read (อ่าน) Write (เขียน) Execute(ประมวลผลได้) โดยสามารถแบ่งออกเป็น 3 กลุ่มคือ

1. เจ้าของ(Owner) ใช้แทนด้วยเลขหลักแรก
2. บุคคลในกลุ่มของเจ้าของ(Group) ใช้แทนด้วยเลขหลักสอง
3. บุคคลอื่นทั่วไป(Other) เช่น ผู้ใช้งาน internet ที่เรียกใช้เว็บไซต์คุณ ใช้แทนด้วยเลขหลักสาม

ความหมายของตัวเลข

chmod(LINUX) แต่ละตัวมีความหมายดังนี้

0 หมายถึง ทำได้อะไรไม่ได้กับแฟ้มนั้นเลย

1 หมายถึง ประมวลผลอย่างเดียว

2 หมายถึง เขียนได้อย่างเดียว

3 หมายถึง เขียนและประมวลผลได้

4 หมายถึง อ่านได้อย่างเดียว

5 หมายถึง อ่านและประมวลผลได้

6 หมายถึง อ่านและเขียน แต่ประมวลผลไม่ได้

7 หมายถึง ทำได้ทุกอย่าง ทั้งอ่าน เขียนและประมวลผล

777 หมายถึง ทุกคนสามารถ อ่าน เขียน และประมวลผลได้ ซึ่งก็คือการดักทุกช่องที่มีอยู่ Read(อ่าน) Write(เขียน Execute(ประมวลผลได้))

755 หมายถึง เจ้าของอ่าน เขียน และประมวลผลได้ แต่คนอื่นสามารถอ่านและทำการประมวลผลได้เท่านั้น

644 หมายถึง เจ้าของอ่านและเขียน แต่คนอื่นอ่านได้อย่างเดียว

การใช้งานระบบ Mysql Management

คือการสร้าง/จัดการ Database name เพื่อติดต่อกับMysql Database และใช้งาน Phpmyadmin ในการจัดการ Database สำหรับบริการ Hosting ที่บริการ โดยสามารถคลิกที่ link Create New Database เพื่อทำการสร้าง Database name

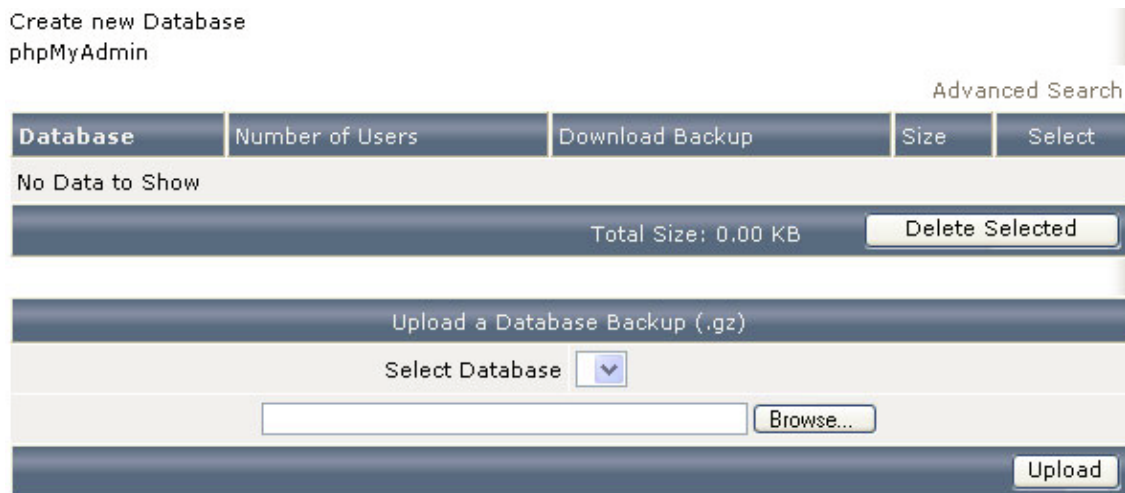

ได้ตามจำนวน Database name ที่ package ที่ให้บริการกำหนดไว้ให้ หลังจากคลิกที่ link Create New Database แล้วจะทำการแสดงรายละเอียดดังรูป และให้ทำการใส่รายละเอียดต่างๆให้ครบถ้วนแล้วทำการคลิกที่ create เพื่อทำการสร้าง

เมื่อระบบดำเนินการเรียบร้อยแล้วจะแสดงรายละเอียดที่จะนำไปใช้งานของ Database name ที่ทำการสร้างขึ้นมาดังนี้

Database Created

Details

Your database has been setup. Use the following values:

| | |
|-----------|---------------|
| Database: | username_db |
| Host: | localhost |
| Username: | username_data |
| Password: | password |

Click [HERE](#) to go back

นำรายละเอียดต่างๆดังรูปไปใช้ทำการเชื่อมต่อฐานข้อมูลโดย script php ในหน้าเว็บเพจโดยมีตัวอย่างรายละเอียดการเชื่อมต่อดังนี้<?php

```

$dbhost = 'localhost';
$dbuser = 'username_data';
$dbpass = 'password';
$conn = mysql_connect($dbhost, $dbuser, $dbpass) or die ('Error connecting to mysql');
$dbname = 'username_db';
mysql_select_db($dbname); ?>

```

กรณีต้องการเข้า phpmyadmin ให้กด link phpmyadmin จะขึ้น popup windows ให้ใส่ user / pass ดังรูป



ทำการใส่รายละเอียดเพื่อ login เข้าสู่ระบบ PhpMyAdmin เท่านั้นที่เข้ามาจัดการระบบฐานข้อมูลได้ดังต้องการแล้วครับ

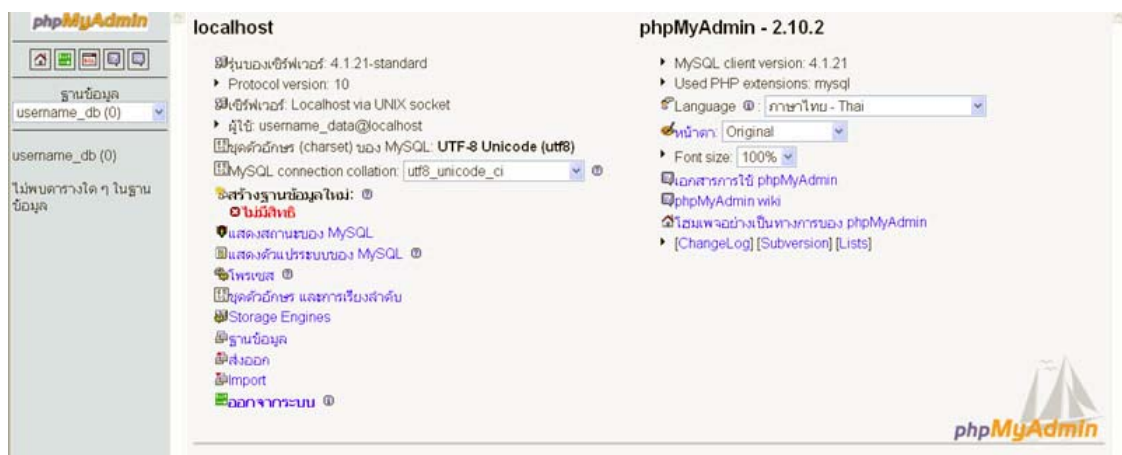

การใช้งาน Site Backup เป็นการ backup Site ทั้งหมดสำหรับ webmaster โดยทำการกด Create Backup เท่านั้น

| Backup All Domains | |
|--|-------------------------------------|
| Select Items to include in Backup | |
| Website Data | |
| Domains Directory: Backs up all user files for all domains | <input checked="" type="checkbox"/> |
| Subdomain Lists: Backs up the list of subdomains for each domain | <input checked="" type="checkbox"/> |
| E-Mail | |
| POP Accounts for all domains | <input checked="" type="checkbox"/> |
| Forwarders: Includes all forwarding addresses. | <input checked="" type="checkbox"/> |
| Autoresponders: Includes all autoresponders and messages. | <input checked="" type="checkbox"/> |
| Vacation Messages: Includes all vacation messages and times. | <input checked="" type="checkbox"/> |
| Mailing Lists: Includes the list, digest-list and archives. | <input checked="" type="checkbox"/> |
| E-mail Settings: Includes the filters and the catchall address. | <input checked="" type="checkbox"/> |
| Ftp | |
| Ftp Accounts | <input checked="" type="checkbox"/> |
| Ftp Settings | <input checked="" type="checkbox"/> |
| Databases | |
| Databases: Backs up all user databases | <input checked="" type="checkbox"/> |

[Click here for a list of your current backups](#)

Select a File to Restore

none

Select Restore Options

ระบบจะดำเนินการกรู๊ปไฟล์ทั้งหมดเป็นไฟล์เดียวเพื่อนำมา restore เมื่อต้องการหรือสามารถเลือกที่จะ Download ไฟล์ดังกล่าวนำมาเก็บไว้ที่ Client ก็แล้วแต่ความต้องการโดยจะแสดงไฟล์ที่ได้ทำการ backup ไว้ในลักษณะดังนี้เพื่อให้สามารถทำการเลือก Restore ได้ตามต้องการ

Select a File to Restore

backup-Jul-30-2007-1.tar.gz

Select Restore Options

ทั้งนี้ท่านยังสามารถตรวจสอบได้ว่าการ backup ในแต่ละครั้งนั้น สำเร็จหรือไม่ คือเมื่อระบบดำเนินการเรียบร้อยแล้วระบบจะจัดส่ง message ไปยังระบบ Support Center (ในหน้าหลักของระบบ User Management)

| Ticket # | Subject | Replies | Status | Last Message |
|-----------------|----------------------------|----------------|--------------------------|--------------|
| No Data to Show | | | | |
| Message # | Subject | Received | Select | |
| 000000000 | Your backups are now ready | Today at 22:55 | <input type="checkbox"/> | |

โดยจะทำการแจ้งให้ทราบว่า การดำเนินการสำเร็จหรือไม่โดยหากสำเร็จจะแสดงดังนี้

| | |
|-------------------------------------|----------------|
| Subject: Your backups are now ready | Today at 22:55 |
| Backup created | |
| From: Message System | |

การใช้งาน **Sub Domain**

Sub Domains เป็นเมนูการสร้าง Sub Domains สำหรับ webmaster เช่น ต้องการ

<http://gallery.domainname.com> สามารถป้อนรายละเอียด แสดงดังรูป

| SubDomain Name | Subdomain Stats | Bandwidth Usage | Usage Log | Error Log | Select |
|--|-----------------|-----------------|-----------|-----------|--|
| No Data to Show | | | | | |
| Remove Directory Contents <input type="checkbox"/> | | | | | <input type="button" value="Delete Selected"/> |
| Add Sub-Domain: <input type="text" value="gallery"/> .domainname.com | | | | | |
| <input type="button" value="Create"/> | | | | | |

หลังจากนั้นให้กด **Create** เป็นการยืนยันการสร้าง เท่านั้นที่เป็นอันเรียบร้อยครับ จะแสดง **List subdomain** ที่เราดำเนินการสร้างตั้งนี้ครับ

| SubDomain Name | Subdomain Stats | Bandwidth Usage | Usage Log | Error Log | Select |
|------------------------|-----------------|-----------------|------------|---------------|--------------------------|
| gallery.domainname.com | Stats | 0.00 meg | Log 10 100 | Errors 10 100 | <input type="checkbox"/> |

| | | | | | |
|--|--|--|--|--|--|
| Add Sub-Domain: <input type="text"/> .domainname.com | | | | | |
| <input type="button" value="Create"/> | | | | | |

การใช้งาน **File Manager**

File Manager เป็นเมนูสำหรับการจัดการระบบ File อยู่บนพื้นที่ที่ให้บริการเช่น upload/set permission/delete file ผ่าน web browser เป็นต้น ซึ่งจะแสดงรายละเอียดดังรูป

The screenshot shows a File Manager interface with a table of files and folders. The table has columns for Type, Name, Size, Perm., Action, Date, UID, GID, and Select. Below the table are buttons for 'View Clipboard', 'Copy Clipboard Files here', 'Move Clipboard Files here', and 'Empty Clipboard'. There is also a 'Filesystem Tools' section with buttons for 'Create New Folder', 'Create New File', 'Upload files to current directory', and 'Compress clipboard files to'.

| Type | Name | Size | Perm. | Action | Date | UID | GID | Select |
|--------|---------------|-------|-------|---------------|-------------------|----------|----------|--------------------------|
| Folder | backups | 16.0k | 700 | Rename Copy | Jul 30 22:55 2007 | username | username | <input type="checkbox"/> |
| Folder | domains | 80.0k | 711 | Rename Copy | Jul 30 22:02 2007 | username | username | <input type="checkbox"/> |
| Folder | imap | 8.00k | 770 | Rename Copy | Jul 30 22:02 2007 | username | mail | <input type="checkbox"/> |
| Folder | mail | 4.00k | 700 | Rename Copy | Jul 30 22:02 2007 | username | username | <input type="checkbox"/> |
| Folder | public_html | 0.04k | 777 | Rename Copy | Jul 30 22:02 2007 | username | username | <input type="checkbox"/> |
| File | .bash_logout | 0.02k | 644 | Rename Copy | Jul 30 22:02 2007 | username | username | <input type="checkbox"/> |
| File | .bash_profile | 0.19k | 644 | Rename Copy | Jul 30 22:02 2007 | username | username | <input type="checkbox"/> |
| File | .bashrc | 0.12k | 644 | Rename Copy | Jul 30 22:02 2007 | username | username | <input type="checkbox"/> |
| File | .shadow | 0.03k | 640 | Rename Copy | Jul 30 22:02 2007 | username | mail | <input type="checkbox"/> |

With Selected: set Permission: 755 or Add to Clipboard or Delete

View Clipboard Copy Clipboard Files here Move Clipboard Files here Empty Clipboard

To copy/move files with the clipboard, add the source files to the clipboard with "Add to Clipboard", go to the directory where you wish to copy/move the files, then click "Copy Clipboard Files here" or "Move Clipboard Files here"

Filesystem Tools

Create New Folder: Create

Create New File: Create HTML template

Upload files to current directory (/)

Compress clipboard files to // .tar.gz Create

การใช้งาน **Site Summary / Statistics / Logs**

Statistics / Log เป็นรายละเอียดของสถิติต่างๆ เพื่อใช้ในการวิเคราะห์ การเข้ามาเยี่ยมชม เว็บ(Web Access) และสถิติแสดงข้อมูลต่างๆ

เช่น การใช้ Bandwidth ,ปริมาณการใช้ Hrad Disk เมื่อกดเมนู Site Summary / Statistics / Logs แสดงดังรูป

Details for user username

Backed up Apache Logs
User History

| Log Type | Full Log | Last lines in the file |
|------------------|----------------|------------------------|
| Apache Usage Log | Full Usage Log | 10 lines 100 lines |
| Apache Error Log | Full Error Log | 10 lines 100 lines |

Advanced Search

| Domain | Webalizer Stats | Bandwidth | Disk Usage | Log Usage | Subdomains | Suspended | Select |
|----------------|-----------------|-----------|------------|-----------|------------|-----------|--------------------------|
| domainname.com | | 0.000000 | 0.117188 | 0.000000 | 1 | no | <input type="checkbox"/> |

Set selected domains to be publicly viewable from /stats

[Click on the domain name to view Webalizer stats.](#)

The domain statistics (above table) represent domain directory traffic/space, not total account traffic/space. The statistics below represent **total** usage.

| Setting | Current Usage | Maximum Usage |
|---|---|-------------------------------------|
| Bandwidth (MB) <input type="button" value="Details"/> | 0.7011 | 1000 |
| Total Disk Usage (MB) <input type="button" value="Update"/> | 0.1719 | 100 |
| Email Disk Usage | 12.0 KB | |
| Database Disk Usage | 0.00 KB | |
| # of Domains | 1 | 1 |
| # of SubDomains | 1 | 10 |
| POP Email Accounts | 1 | 1 |
| Email Forwarders | 0 | 0 |
| Mailing Lists | 0 | 0 |
| AutoResponders | 0 | 0 |
| # of MySQL DBs | 1 | 5 |
| Domain Pointers | 0 | 0 |
| Ftp Accounts | 2 | 5 |
| Email | <input type="text" value="user@email.com"/> | <input type="button" value="Save"/> |
| Name | <input type="text" value="username"/> | <input type="button" value="Save"/> |
| Language | <input type="text" value="en"/> | <input type="button" value="Save"/> |
| IP | 61.47.35.144 | |
| Name Server 1 | ns1.sbc-dns.com | |
| Name Server 2 | ns2.sbc-dns.com | |
| Shell Access (ssh) | OFF | |
| Secure Socket Layer (ssl) | ON | |
| CGI-Bin | ON | |
| PHP | ON | |
| SpamAssassin | ON | |
| Catch-All Email | ON | |
| Anonymous Ftp | OFF | |
| Cron Jobs | ON | |
| System Info | ON | |
| DNS Control | OFF | |
| Suspend at Limit | ON | |

[username](#) > [domainname.com](#) > User Stats for username

DirectAdmin Web Control Panel © 2007 JBMC Software

การเพิ่มชื่อ Domain name ใน Package Advance

เข้าสู่ระบบ เพิ่ม Domain name ได้ที่เมนู Domain Setup

| Create Domain | |
|---------------------------------------|--|
| Domain: | <input type="text" value="domainname2.com"/> |
| Bandwidth | <input type="text" value="1000"/> <input checked="" type="checkbox"/> Same as Main Account |
| Disk Space | <input type="text" value="0"/> <input checked="" type="checkbox"/> Same as Main Account |
| Secure SSL | <input type="checkbox"/> (Ignored if not allowed) |
| CGI Access | <input checked="" type="checkbox"/> (Ignored if not allowed) |
| PHP Access | <input checked="" type="checkbox"/> (Ignored if not allowed) |
| <input type="button" value="Create"/> | |

ใส่รายละเอียดให้ครบถ้วนตามต้องการ กด **Create** เพื่อทำการยืนยันการสร้าง หากระบบแสดงหน้าจอลักษณะนี้ แสดงว่าได้ทำการ

Domain Created

Details

Domain Created Successfully

สร้างเรียบร้อยแล้ว Domain name ที่ได้ทำการสร้างขึ้นมานี้จะแสดงให้เห็นหน้าแรกอีกครั้ง ดังนี้

| Domain |
|-----------------|
| domainname.com |
| domainname2.com |